

CENTRO DE TREINAMENTO EQUINO

ATIVIDADES DESPORTIVAS, RECREATIVAS E EQUOTERAPIA

TEMA

Centro de Treinamento Equino

PALAVRAS CHAVE

Cavalo, Treinamento, Equoterapia, Lazer e Hospedagem

OBJETIVO GERAL

Criar um anteprojeto arquitetônico de um Centro de Treinamento Equino em Nova Veneza/SC, buscando atender os criadores de cavalo Crioulo da região AMREC*.

CARACTERÍSTICAS GERAIS DO TEMA

O QUE É?

Um Centro de Treinamento Equino.

ONDE SE LOCALIZA?

Rua Angelo Gava, Bairro São Bento Auto em Nova Veneza/SC.

COMO SE FINANCIARIA?

o CTE (Centro de Treinamento Equino) ofereceria as atividades de Equitação prática e teórica, hospedagem, aulas para formação de treinadores /ginestes(cavaleiro que monta o cavalo nas provas esportivas) e sediaria uma das etapas do freio de ouro.

PERÍODO DE FUNCIONAMENTO

As aulas e Treinamento funcionariam de segunda à sexta periodo matutino e vespertino. A hospedagem funcionaria de Terça a Domingo periodo matutino, vespertino e noturno.

QUAIS SERIAM TODAS AS ATIVIDADES OFERECIDAS?

- Treinamento aos cavalos Crioulos para as atividades esportivas da ABCCC (Associação Brasileira de Criadores de Cavalo Crioulo), como o Freio de Ouro, prova Morfológica e Marcha de Resistência;

- Aulas para formação de Treinadores de cavalos;

- Aulas para formação de Ginetes (cavaleiro que monta o cavalo nas provas esportivas);

- Aulas práticas e teóricas para a prática da equitação;

- Hospedagem em pousada, oferecendo vista panorâmica do centro ou em quartos isolados em meio a natureza;

- Restaurante com comida típica italiana.

PÚBLICO - ALVO?

Criadores de cavalo crioulo da região AMREC* associados a ABCCC (Associação Brasileira de Criadores de Cavalo Crioulo), treinadores e ginetes que busquem trabalho ou especialização, amantes de cavalo interessados em aprender a arte da montaria e para quem busca refúgio em meio a natureza.

OBJETIVOS ESPECÍFICOS

01 - Desenvolver um anteprojeto arquitetônico de um CTE (Centro de Treinamento Equino) tomando como base os estudos de partido desenvolvidos em TC I;

02 - Analisar referenciais arquitetônicos afim de encontrar soluções eficientes e funcionais que possam subsidiar a elaboração do anteprojeto;

03 - Buscar sistemas estruturais e materialidade que sejam eficazes para o projeto em questão;

04 - Realizar o detalhamento de uma construção específica do projeto, visando explicar e mostrar as soluções adoradas.

*AMREC: A Associação dos Municípios da Região Carbonífera (AMREC) é uma associação de doze municípios do estado de Santa Catarina que tem como objetivos e finalidades ampliar e fortalecer a capacidade administrativa, econômica e social destes municípios e promover a cooperação intermunicipal e intergovernamental. Foi fundada em 25 de abril de 1983 com sete municípios, integrada por Criciúma (sede), Itara, Lauro Müller, Morro da Fumaça, Nova Veneza, Siderópolis e Urussanga; posteriormente veio Forquilha, Cocal do Sul e Treviso.

"O cavalo, como todo mundo sabe, é a parte mais importante do cavaleiro."
(Jean Giraudoux)

APRESENTAÇÃO

A relação entre homem e cavalo tem um relacionamento profundo na história. Em cima do cavalo, a gente se torna um só. É uma relação de troca, de respeito e de carinho. Foi cedo quando tive minha primeira experiência com esses belos animais, aos 7 anos com minha primeira cavalgada foi paixão instantânea e desde então o carinho por eles se manteve.

Sendo assim este tema em especial o CTE - Centro de Treinamento Equestre foi escolhido por ser um assunto que gosto e onde encontro certa afinidade, criando uma forma de contribuir e entender melhor como está a situação destes animais, que foram essenciais para evolução humana, em diversas áreas como esporte, saúde e lazer ao longo dos anos. Os meios de pesquisa deste trabalho são bastantes escassos, em vista de que são poucos escritores nacionais que abordam este tema. Com relação a arquitetura temos mais referenciais internacionais de equipamentos voltados aos equinos. No exterior este tipo de equipamento é já bastante implantado, e no Brasil existem maiores números em estados como RS e RJ e mais recentemente houve um crescente aumento destes centros no estado de SC, nas cidades de Florianópolis, Blumenau e Joinville.

Quem tem contato com estes animais sabe que para que eles tenham qualidade de vida e saúde, é muito importante oferecer locais que se adéquem e atendam as suas necessidades. O treinamento de cavalos é bastante realizado aqui na região, para campeonatos como o *Freio de Ouro. Porem os cavalos são treinados pelos próprios criadores em suas propriedades e a grande maioria não apresenta infraestrutura, equipamentos e treinadores adequados para dar ao cavalo condições de atingir sua melhor forma física e sem que se machuquem no processo.

“Os cavalos apesar de serem animais fortes quando se machucam ou adoecem são animais de difícil recuperação precisando de equipamentos e profissionais que entendam e tratem de maneira adequada, para que se recuperem corretamente e não voltem a apresentar problemas futuros.” (Revista Veterinária, 2012) Hoje em dia o mercado nacional de cavalos supera os 5,5 milhões de animais segundo a Federação Internacional da Agricultura (FAO) uma quantidade impressionante que demonstra a força desse campo. Trabalhar com este tema é uma experiência muito interessante e de grande aprendizagem, a abordagem da Arquitetura Rural é algo que poucos arquitetos nacionais enfrentam e os Centros de Treinamento Equestres apesar de novos aqui na região vêm crescendo cada vez mais a cada dia. Todo campo que está crescendo necessita de maior especialização em todas as suas áreas do conhecimento.

*O Freio de Ouro é uma competição anual exclusiva do Cavalo Crioulo, onde podem ser comprovadas as habilidades de cavalo e ginete, reproduzindo nas pistas o trabalho do dia a dia no campo.

PROBLEMÁTICA/JUSTIFICATIVA

A raça de cavalo Crioula no Brasil possui ativo mercado de leilões de animais, e um *stud book expressivo, com grande número de animais nascidos e inscritos anualmente. Deve-se ressaltar que são ainda raros os trabalho científicos com esta raça, e dados biométricos estatísticos no Brasil são inexistentes. O mercado, a indústria do cavalo por si justifica a realização de pesquisas na área, pois é atividade que envolve diferentes segmentos da sociedade, com significativo impacto econômico (Kurtz Filho, 2007).

Apesar da prova do Freio de Ouro e da Marcha de Resistência terem grande importância dentro da raça, poucos são os estudos direcionados a compreensão das exigências impostas por essas provas, assim como, a resposta metabólica dos animais a execução. Tão pouco se conhece como os animais são condicionados para as competições (AMARAL 2012). Os centros de treinamento equino são algo já bastante conhecido no exterior e aqui no Brasil vem crescendo o mercado para este equipamento exponencialmente. Já existem este tipo de equipamento aqui na região sul em Florianópolis, Joinville e Blumenau.

Na região AMREC existem criadores de cavalo Crioulo associados da ABCCC que treinam e criam cavalos para participarem das competições feitas pela mesma. As três competições oferecidas o Freio de Ouro, a prova Morfológica e a Marcha de Resistência formam o tripé seletivo da raça Crioula valorizando e inserindo cavalos de alto padrão dentro do mercado de cavalos Brasileiro.

- Aqui na região AMREC praticamente todos os criadores treinam seus cavalos em suas próprias propriedades sem estrutura e profissionais adequados para a atividade.

- A maioria das lesões ou desqualificações em provas esportivas segundo a ABCCC (Associação Brasileira de Criadores de Cavalo Crioulo) é que o cavalo não se encontra fisicamente apto para resistir ao cansaço e esforço necessário para realizar as provas prejudicando o animal por conta do treinamento inadequado.

Sendo assim a intenção deste trabalho foi em TC I estudar e reunir informações sobre como funciona um CTE (Centro de treinamento Equino) e agora em TC II criar um local que reúna todo equipamento e profissionais adequados dentro de uma arquitetura funcional. Neste local seria o Centro de Treinamento Equestre para os criadores da região AMREC, tendo como apoio financeiro as atividades de equitação, pousada, aulas e sede para uma etapa do Freio de Ouro. Oferecendo ainda a Equoterapia como atividade social, principalmente aos alunos da APAE.

Os CTE's foram criado com o propósito de oferecer ao cavalo adequado treinamento para as competições que lhe serão impostas, com isso foi visto a necessidade de inserção do equipamento também aqui na nossa região.

*Stud Book(Livro de registros genealógicos) é um arquivo oficial mantido por um clube especializado que organiza e guarda os registros genealógicos de uma determinada raça Pura de animal doméstico, que pode ser cão, gato, cavalo, gado, etc.

APRESENTAÇÃO DO RECORTE

SOBRE NOVA VENEZA: O MUNICÍPIO

Nova Veneza é um município brasileiro do estado de Santa Catarina. Sua população estimada em 2011 era de 13.447 habitantes. É uma cidade interiorana, emergente no turismo, com projetos para desenvolver o setor. Nestes projetos incluem-se capacitação para guias turísticos para melhor atender os visitantes. Os turistas que chegam se encantam com as edificações centenárias que são: as casas de pedra da Família Bortolotto, construídas no ano de fundação da colônia e fazem parte do patrimônio histórico do estado. Ainda falando em arquitetura, o casario antigo na rua Nicolau Pederneiras também chama a atenção. Além dos pontos turísticos como: o Monumento dos Imigrantes, O Museu do Imigrante, o pórtico de entrada construído em pedra talhada, a gôndola doada pela cidade de Veneza na Itália, que recebe diariamente diversos visitantes.

A gastronomia que se baseia no macarrão rústico, polenta, puína (queijo pré-fermentado), queijos coloniais, salames, carnes e galinhas ensopadas, saladas de batatas com ovos, saladas de "radicio", pães e tantos outros pratos que podem ser encontrados em restaurantes e "cafés coloniais" também é destaque. Intitulada Capital Catarinense da Gastronomia Italiana, pela Assembleia Legislativa de Santa Catarina, em 17 de dezembro de 2003. Em 14 de junho de 2018, recebeu o título de Capital Nacional da Gastronomia Típica Italiana, lei sancionada pelo Presidente da República, devido o município possuir vários restaurantes e cafés coloniais e que durante os finais de semanas servem aproximadamente 5 mil refeições para os visitantes.

No mês de junho é realizada a Festa da Gastronomia Italiana, evento que movimentou a região Sul do Estado. Mais de 50 mil pessoas passam pela cidade para saborear a gastronomia típica dos colonizadores desta terra. No interior do município, rios cristalinos e puros ainda correm entre montanhas de matas virgens das encostas da Serra Geral, proporcionando um inigualável e exuberante espetáculo da natureza.



Gôndola Veneziana instalada na Praça Humberto Bortoluzzi.



Vinicola e Cantina Borgo



Pórtico de na entrada da cidade.

SOBRE NOVA VENEZA: LOCALIZAÇÃO

Nova Veneza é uma cidade localizada em Santa Catarina faz parte da AMREC e fica ao lado do pé da serra do rio do rastro.



Mapa do Brasil

Mapa da Localização do recorte

Florianópolis
Tubarão
Criciúma
Nova Veneza - Local do recorte

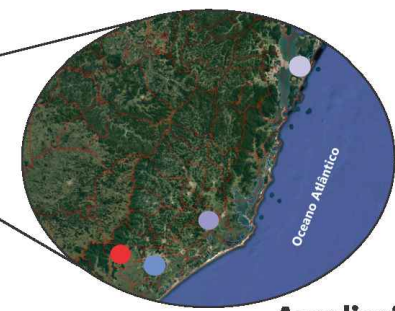

Ampliação Localização do recorte

Mapa Mobilidade Relação com os municípios vizinhos

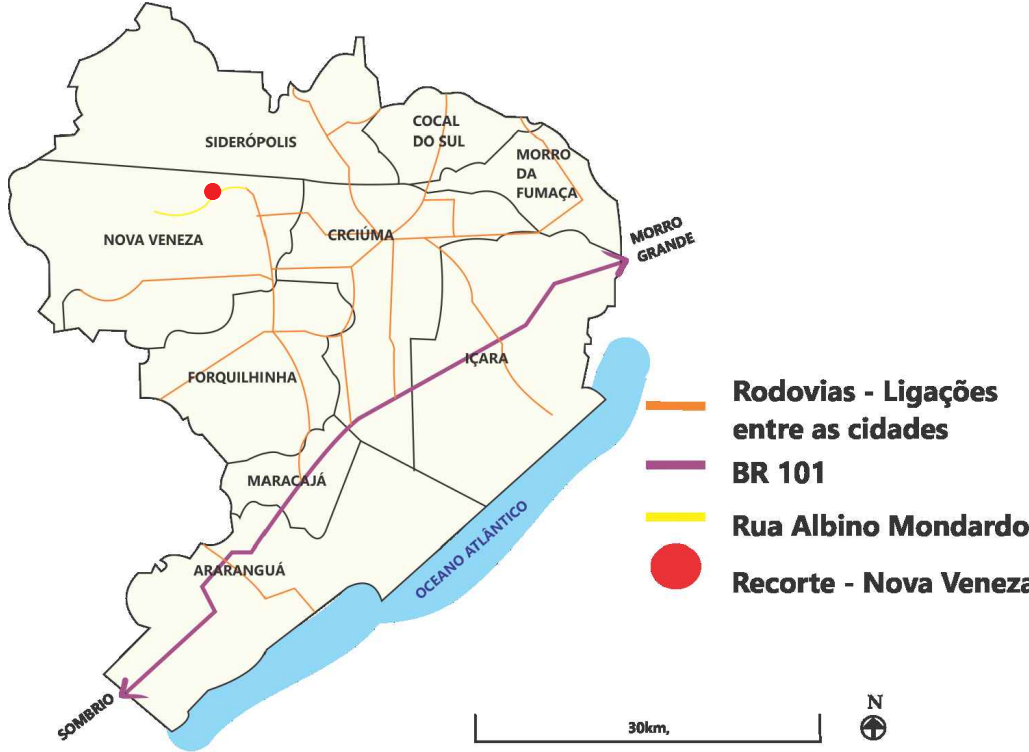

APRESENTAÇÃO TERRENO ESCOLHIDO



Mapa do Recorte Nova Veneza

Rodovias
Rua dos Imigrantes
Rua Angelo Gava
Rua Albino Mondardo
Rua Alfredo Pessi
Terrenos escolhidos

CARACTERÍSTICAS DO TERRENO

Terreno escolhido para implantação do CTE:

- Hachura em verde demonstra a mata mais densa;
- Linhas vermelhas são as curvas de níveis

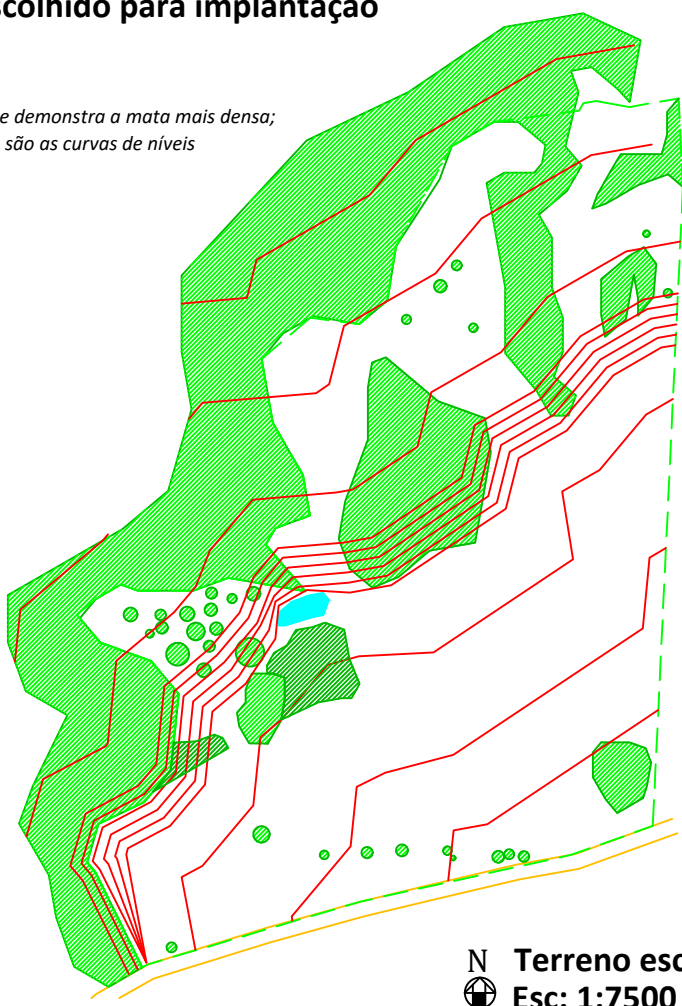

Terreno escolhido
Esc: 1:7500

MAPA LOCALIZAÇÃO DO TERRENO



Terreno escolhido
Rua Angelo Gava que liga a Rua dos Imigrantes
Trecho destacado com 2,7km
Centro de Nova Veneza

Área: 31 hectares
Uso: Pasto para cavalos, gado, açude, aviário, residências e pequena plantação.
Ocupação: Pequenas edificações
Diagnóstico: Local bonito, próximo ao centro de Nova Veneza, topografia plana e próximo a encosta de morro e perto de áreas verdes para trilhas.

O terreno começa plano e começa a se elevar criando uma moldura em seus morros, possui um *olho d'água intermitente, poucas árvores na parte mais plana e pequenas edificações próximas a rodovia e um aviário na parte mais alta do morro. Fica a 2,7 km do centro de Nova Veneza com a rua asfaltada sendo de fácil acesso. Selecionado tem 31 hectares porem o terreno a ser utilizado foi dimensionado de acordo com a necessidade do Centro de Treinamento.

*Olho d'água: Afloramento natural do lençol freático mesmo que intermitente. Segundo a Cartilha do Código Florestal Brasileiro não é considerada Área de Preservação Permanente o entorno de um olho d'água intermitente. Intermitentes são nascentes que naturalmente, não apresentam escoamento superficial durante todo o ano.

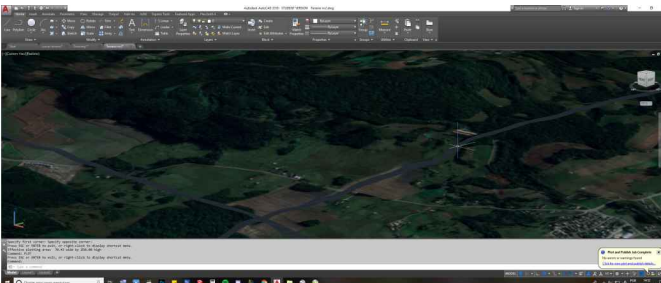
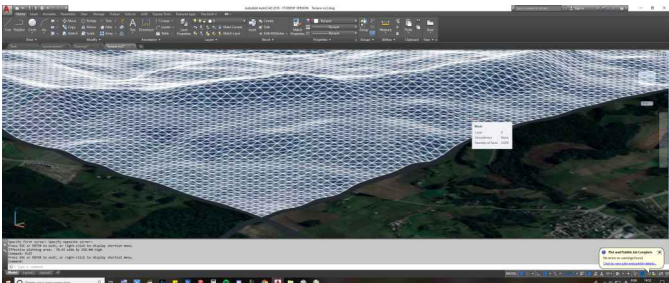

As curvas de níveis do terreno foram adquiridas pelo programa Plex Earth do AutoCad. É um programa que interliga o Google Maps com o AutoCad criando curvas de níveis, exportação de imagens de alta qualidade e criação de mapas 3D.



UNIVERSIDADE DO EXTREMO SUL CATARINENSE
CURSO DE ARQUITETURA E URBANISMO

TRABALHO DE CONCLUSÃO DE CURSO II - 2019/01
TEMA: CENTRO DE TREINAMENTO EQUINO - NOVA VENEZA/SC
PALAVRAS CHAVE: CAVALO - TREINAMENTO - EQUOTERAPIA - ESPORTE - LAZER - HOSPEDAGEM

ISADORA ROSA LUIZ
ORIENTADOR: NELSON RICARDO PROHMANN

01/11